Собеседник

Корпоративная газета АНО «Центр социального обслуживания населения Восточного округа»

6 марта 2021 г. № 2

Поздравляю!

Дорогие женщины!

В эти весенние праздничные дни даже такое вроде бы привычное обращение наполнено особыми чувствами, произносится особенно проникновенно. И так — каждое 8 Марта. Мы, мужчины, стараемся найти такие слова, которые смогли бы передать наше восхищение вами, нашу бесконечную благодарность за красоту и гармонию, нежность и доброту, которыми вы наполняете нашу жизнь. Но выразить свои чувства словами не всегда удаётся. Да и что слова! Лучшее выражение чувств — наши дела и поступки. Мы стараемся сделать то, что вас искренне порадовало, за что вы подарили бы нам благодарную улыбку. А ваше одобрение вдохновляет и окрыляет нас, мужчин. И в жизни, и в литературе — тысячи примеров, когда во имя женщины, ради неё совершались великие подвиги.

Там, где женщина, — там тепло и уют. Дом, где нет женщины, — пустой и унылый, из него исчезают свет и радость. Спасибо вам, дорогие, милые, очаровательные, за то, что вы есть в нашей жизни. С праздником вас. Любите и будьте любимы. Здоровья и благополучия вам, восторга и упоения жизнью.

Е. Н. Акакин,
директор АНО «ЦСОН Восточного округа».

С праздником, милые женщины!

Фотографии сделаны в разные годы

Награды

Почётной грамотой министерства социально-демографической и семейной политики Самарской области награждены:

Нурия Мингалиевна Искакова, социальный работник городского округа Кинель;

Юлия Николаевна Тихонова, социальный работник муниципального района Кинельский;

Лариса Вячеславовна Чекина, социальный работник городского округа Отрадный;

Татьяна Александровна Чумаченко, социальный работник муниципального района Кинель-Черкасский;

Наталья Викторовна Попович, социальный работник городского округа Кинель;

Елена Владимировна Ярыгина, социальный работник муниципального района Богатовский.

Благодарностью губернатора Самарской области награждена

Ирина Викторовна Седышова, социальный работник муниципального района Богатовский.

Благодарностью министерства социально-демографической и семейной политики Самарской области награждены:

Виктория Андреевна Давыдова, социальный работник муниципального района Кинель-Черкасский;

Елена Михайловна Игнатьева, социальный работник муниципального района Богатовский.

Благодарностью Самарской губернской Думы награждена:

Светлана Геннадьевна Ходакова, социальный работник городского округа Кинель.

Читатель—газета

В этом номере газеты мы планировали продолжить интервью с директором Центра Е. Н. Акакиным. Однако после выхода первого номера нашего «Собеседника» его читатели обратились в Центр с просьбой ответить на вопросы по надомному социальному обслуживанию. Формат разговора с Евгением Николаевичем был изменён. Мы попросили его ответить не на наши вопросы, а на один их тех, что задали читатели.

Спрашивали? Отвечаем

— На днях зашёл по делам в городскую администрацию, увидел на стойке ваш «Собеседник». Прочитал и понял, что смогу доверить соцработнику уход за моим престарелым, прикованным к постели отцом. Расскажите, пожалуйста, подробней об услугах сиделки.

Александр Иванович Д., г.о. Отрадный.

— Услуги сиделки мы оказываем с 2018 года. И в последнее время они становятся всё более востребованными. Предоставляются они и получателям социальных услуг, у которых ухудшилось состояние здоровья, и тем, кто никогда раньше не обращался за помощью социального работника.

Соцработник, оказывающий услуги сиделки, может или посещать клиента до трёх раз в день, или присматривать за ним от одного до восьми часов в течение рабочего дня, оказывая всю необходимую помощь. Это санитарно-гигиенические услуги, приготовление пищи, кормление и так далее — всего более 2000 услуг, причём их стоимость гораздо ниже, чем стоимость услуг частной сиделки. Хочу подчеркнуть, что оказывают эти услуги соцработники, у которых есть опыт по уходу за лежачими, которые, как и все их коллеги, прошли обучение по программе «Оказание первой помощи до оказания первой доврачебной помощи». Кроме этого, услуги сиделки оказываются в соответствии с договором, который заключается с нашей организацией как с юридическим лицом, а значит, если заказчик обнаружит недостатки в оказании какой-то из услуг, он может потребовать их устранения или расторгнуть договор.

Кроме того, по возрасту и состоянию здоровья ваш отец может претендовать на помощь социального работника по Индивидуальной программе предоставления социальных услуг в рамках ФЗ 442. Перечень данных услуг намного шире, чем уходовые услуги сиделки. Для получения социального обслуживания на дому вам необходимо обратиться с заявлением в одну из территориальных комиссий министерства, работа которых организована во всех муниципальных образованиях. Находятся эти комиссии в помещениях Комплексных центров социального обслуживания населения.

На основании заявления и необходимых документов, в случае принятия решения о признании вашего отца нуждающимся в социальном обслуживании, комиссией оформляется индивидуальная программа предоставления социальных услуг (ИППСУ), содержащая перечень рекомендуемых услуг, в которой указываются форма социального обслуживания, виды, объем, периодичность, условия и сроки предоставления социальных услуг, перечень рекомендуемых поставщиков социальных услуг. О принятом решении вас проинформируют в письменной и (или) электронной форме.

Согласно законодательству, общий срок признания гражданина нуждающимся в социальном обслуживании и оформления ИППСУ составляет не более 10 рабочих дней. При предоставлении ИППСУ в АНО «ЦСОН Восточного округа» договор на оказание социальных услуг оформляется в течение суток.

В договоре прописываются социальные услуги, перечисленные в ИППСУ, их стоимость в случае, если они предоставляются за плату (частичную плату), согласно утвержденному размеру платы, с которым вы сможете ознакомиться на сайте **www.csonvo.ru** или в отделении г.о. Отрадный **(тел.: 8 (84661) 2-27-49)**.

Женские судьбы

Всё начинали с чистого листа

Первые послевоенные годы. Загорское оборонное предприятие. Секретный объект. Вход — по спецпропускам. Всё строго и серьёзно, потому что ответственность — огромная. Именно здесь суждено было Валентине Фёдоровне Дурновой встретить своего будущего мужа.

К этому времени у обоих за плечами был непростой жизненный опыт. Иван Васильевич Дурнов воевал — в 43-м ушёл добровольцем на фронт, получив похоронку на старшего брата. У него, как работника оборонного завода, была бронь, но он убедил военкома, что нужно снять её. Окончил Воронежскую школу радиоспециалистов (как и его завод, она тоже была эвакуирована в Томск) и 19-летним пареньком ушёл на войну, чтобы мстить фашистам за брата. Дважды был ранен. Второе ранение получил в рукопашном бою — немец прикладом так разбил ему челюсть, что хирургу пришлось кусок её удалить. Выписался из госпиталя в мае 45-го, демобилизовался, вернулся в Загорск (сейчас это Сергиев Посад), устроился на родной завод, где и познакомились они в 1954 году с Валентиной Фёдоровной. Она была младше него на семь лет, но в свои 22 года уже знала, что такое взять на себя ответственность за судьбу двух племянников, которые осиротели, когда Вите было семь, а Томе пять лет. Пока жива была мама Валентины Фёдоровны, ребятишек растили все вместе, а после её смерти отцу они стали в тягость. Сначала он сказал, что Тома после седьмого класса должна идти в ФЗУ. «Она же маленькая, худенькая, — возразила ему дочь. — пусть десять классов заканчивает». Потом и вовсе решил, что нужно отдать их в детдом, но и тут получил отпор. Вскоре отец женился, и мачеха стала обижать ребятишек. Валентина Фёдоровна вступилась за племянников: «Я детей в обиду не дам. У нас куском никогда не попрекали». И тогда отец сделал свой выбор — ушёл со своей новой женой, оставив ребятишек на попечение дочери. Конечно, она не бросила их — и вырастила, и выучила.

Дорогая мама! Любимая наша бабушка и прабабушка! Сердечно поздравляем тебя с 8 Марта. Желаем тебе самого главного — здоровья. Живи на радость всем нам. Мы очень скучаем о тебе. Как жалко, что нас разделяет так много километров. С нетерпением ждём встречи.

Не грусти, родная. Береги себя.

Сын, внуки, правнуки.

Они уже твёрдо стояли на ногах, когда Валентина Фёдоровна неожиданно решила уехать из Загорска. Причина отъезда — любовь. Все три года, что работали вместе, они пытались справиться с этим чувством, ведь Иван Васильевич был женат, у него было двое детей. Не получалось. И тогда она приняла это трудное решение.

Приехала в Отрадный, где жила её тётя, устроилась на работу. А через месяц сюда приехал Иван Васильевич. Он развёлся с женой, разыскал в Отрадном Валентину Фёдоровну и сделал ей предложение. Она согласилась. Так началась их семейная жизнь — в чужом городе, с нуля, с чистого листа.

«Два месяца мы на съёмной квартире жили, — вспоминает Валентина Фёдоровна, — потом нам комнату дали, в ней стояли кровать и два чемодана. Но мы были счастливы, потому что были вместе. Иван Васильевич умный человек, грамотный специалист. Он быстро пошёл в рост, вскоре уже возглавлял электротехническую лабораторию.

У нас всегда было много друзей. Мы жили интересно и весело. Всё у нас было сообща, даже ларь с картошкой у нас с Заборовскими был общий. Часто собирались компанией — человек десять — и шли на Шишлово озеро, прихватив с собой 10-литровый баллон пикулей. Устраивали пикничок, пели, танцевали. Любимой песней была «Вот так и живём, не ждём тишины». Сын Серёжа всегда с нами ходил, поэтому и полюбил походы. Когда учился в Воронежском политехническом институте, они с друзьями часто на байдарках сплавлялись. Женившись, так и остался в Воронеже. Там живёт и наш младший внук, а старший — в Норвегии с семьёй. У нас уже двое правнуков. Звонят, навещают, конечно. Но одной всё равно тоскливо. Четыре года назад умер муж. Похоронен он здесь, в Отрадном, поэтому отказываюсь в Воронеж переезжать, одного его не брошу.

Есть у меня ещё одна отрада — мой соцработник **Ирина Николаевна Вострикова**. Я молю Бога, чтобы она оставалась со мной, пока я живу. Прошлым летом я тяжело заболела. Если бы не Ирочка, не знаю, что и делала бы. Как она умело ухаживала за мной! Добрая, заботливая, деликатная — таким ведь и должен быть социальный работник. Я очень рада, что на склоне лет рядом со мной — такой человек».

Женские судьбы

Наша семейная жизнь была счастливой

Длинной дорогой шла Мария Каллистратовна Григорьева до Максимовки Богатовского района, где ждал её суженый, где родились у неё двое сыновей, где уважительно звали её Голова — за острый математический ум, способность мыслить чётко и ясно, принимать решения взвешенно и обдуманно.

Началась эта дорога в далёкой Башкирии, на хуторе Бакалдино, где жила всего одна семья Могучевых. Было в ней семеро сыновей и дочка Марусенька — всеобщая любимица. Когда дети стали подрастать, решили перебираться в село, но ближайшее было латышским, поэтому поехали подальше — в русское село Князево. Вскоре поняли, что обустраиваться надо рядом с городом — там возможностей больше. «Под Уфой, в селе Нижегородка, жил мамин брат дядя Фоккей, работал там директором МТС, — рассказывает Мария Каллистратовна, — вот к нему и отправилась мама, чтобы договориться о переезде. Маленькая, худенькая женщина шла пешком 100 километров — тогда это было обычным делом.

Но всей семьёй переехать не успели — началась война. На фронт забрали отца и троих братьев. Старший брат Иван погиб под Сталинградом, а двое выжили. Павел воевал на Белорусском фронте, после войны в Минске остался, а Николай — в Риге. Он в фашистском плену был. Дважды бежал. Первый раз его и ещё двоих беглецов поймали, натравили на них собак, избили. Чудом выжили они тогда. Второй побег удался. Только до своей военной части Николай добрался один, его товарищи умерли дорогой. А ведь он на войну мальчишкой ушёл, ему 16 лет было — он родился 31 декабря 1926 года. И такое мужество, такая сила духа. В Риге он работал начальником милиции. В 46-м году они с женой приехали к нам в Нижегородку. «Давайте, — говорят, — мы Марусеньку к себе заберём». Но папа не согласился меня отпустить.

В Нижегородке была только начальная школа. Окончила я её, и мама стала уговаривать меня не ходить в пятый класс. Но мне очень нравилось учиться. Я мечтала окончить 10 классов и поступить в пединститут, но меня Колина жена отговорила. Она работала в школе, была орденоносцем, но сказала, что, кроме почестей, у неё ничего нет — «платят учителям гроши». И я поступила после седьмого класса в авиационный техникум. Но там были одни мальчишки. Я так стеснялась. Постоянно плакала. Решила переводиться в статистический техникум.

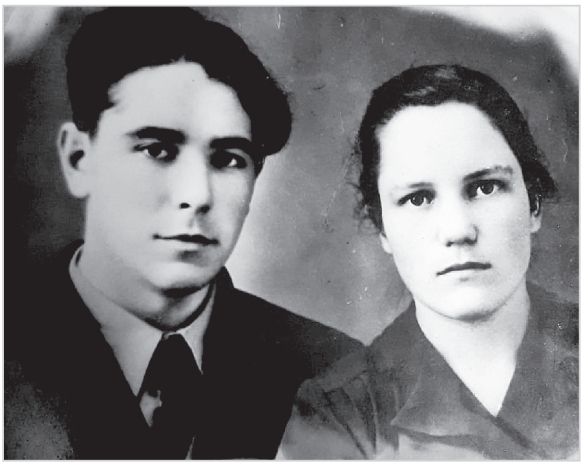

Практику мы проходили в Сызрани. Туда же меня пригласили после окончания техникума. Полтора года я отработала участковым инспектором статистики, заочно училась в Московском финансово-экономическом институте, а потом меня направили статистиком по бюджетам колхозников в Максимовку. Это был 1954 год. Провели меня по тем 25 семьям, которые я должна обслуживать, и такая тоска меня охватила: мазанки, земляные полы, вдовы с ребятишками, бедность… Но полтора года я должна была отработать.

Стала в клуб ходить, активно в комсомольской жизни участвовала. Познакомилась с Колей Григорьевым — он был в райкоме комсомола инструктором по Максимовскому району. Стал он провожать меня, в гости приходить. А тут полтора года прошло. Я Коле говорю: «Всё, уезжаю». А он мне: «Да ты что! Пойдём распишемся. Папаня в сельсовете ждёт. Я сказал, что придём расписываться». Я удивляюсь: «А ты меня-то спросил?» Долго так сидели, препирались. Стемнело уже — 18 ноября на дворе. И я вдруг говорю: «Да ну пойдём!»

Паспортов у нас не было. Поставил он нам штампы в свидетельствах о рождении и объявил мужем и женой. А вскоре у нас была комсомольская молодёжная свадьба — её организовали наши друзья. Полный клуб народа был.

Наша семейная жизнь была счастливой. Коля оказался порядочным человеком, умным и добрым. Окончив СХИ, работал главным агрономом. После рождения второго сына я пошла в школу учителем математики, потом стала там директором. Через несколько лет вызвали в райком партии и велели переезжать в Богатое: «Будете работать заместителем председателя райисполкома». Ещё я успела потрудиться заведующей районо и учителем математики в Богатовской школе.

Уйдя на пенсию, мы с Колей вернулись в Максимовку. Сейчас я живу здесь одна, муж мой умер. Дети и внуки, конечно, навещают. Старший сын в Богатом живёт, младший — в Тольятти, работает на АвтоВАЗе, окончил три института, в совершенстве владеет английским. У меня четверо внуков, три правнучки и один правнук.

Мне уже 86 лет. Здоровье никудышнее. Вся надежда на соцработника **Людмилу Николаевну Полонейчик**. Она уже шесть лет ко мне ходит. Очень помогает мне. На днях свет погас в доме, она тут же приехала с мужем, и он всё починил. Оказалось, он инженер-электрик. Не представляю, что бы я без своей Люды делала. Я так благодарна ей».

Дорогая мама!

От души поздравляем тебя с 8 Марта. Желаем тебе здоровья, чтобы ещё долго ты радовала нас своим оптимизмом, добротой и любовью. Мы с Алексеем очень любим тебя, ты всегда в наших сердцах. Мы благодарны тебе за твою заботу о нас, твои советы всегда были своевременны и точны. Благодаря твоей внимательности мы идём по жизни с гордо поднятой головой. В том, что мы многое умеем, — твоя заслуга. Ты не жалела времени и сил для нас и для многих детей, которых ты воспитала за свою трудовую жизнь.

Целуем тысячу раз твои натруженные руки.

Сыновья Сергей и Алексей.

Женские судьбы

Сбылось пророчество

Драматичной оказалась женская судьба Валентины Ивановны Кокоревой. А всё потому, что много лет назад ворвалась в неё и сыграла свою роковую роль подружка-разлучница.

«Я родилась и выросла в одном из маленьких сёл Богатовского района, — вспоминает Валентина Ивановна. — В 16 лет я проводила своего возлюбленного в Саратовское военное училище, затосковала ужасно. И у меня, и у него это была первая любовь, красивая и нежная, поэтому в разлуке нам очень тяжело было. Спасаясь от этой тоски, я решила уехать в город. Сделать это было сложно, потому что документов нам, деревенским, на руки не давали. И тут мне вызвалась помочь моя подружка. Её отец был председателем нашего колхоза, и она уговорила его дать мне нужную справку.

И поехала я устраиваться на завод «Прогресс». Снимала квартиру у одной бабушки на Зубчаниновке, потом мне общежитие дали. Та бабушка уговаривала меня остаться, жить у неё без денег. Она одинокая была, всем сердцем привязалась ко мне. Но мне хотелось поближе к молодёжи быть. Останься я тогда у неё, может, всё в моей жизни подругому сложилось бы. Да что теперь предполагать-то.

Стала я на танцы с девчонками ходить. Парень один начал за мной ухаживать, Сашей его звали. Я, конечно, — ни в какую. Я, говорю, другого люблю, жду его. А он не отстаёт. Как-то уговорил меня взять его с собой в деревню, чтобы помочь сумки тяжёлые донести. Ну что ж, говорю, поехали. Увидела Сашу моя подружка и написала Косте в Саратов письмо, в котором сто ушатов грязи на меня вылила. Она давно обмирала о Косте, вот и решилась на такую подлость.

Вскоре получила я от Кости письмо, в котором такие страшные слова были: «Милая Валентинка, навеки ты умерла для меня. Как ты могла?!» Ох и вспылила я! Так обидно стало! Почему же, думаю, поверил он?! Не справилась с этой обидой, не стала ни разбираться, ни объясняться. Вместо этого заявила Саше: «Давай распишемся». Вот так и сбылось пророчество цыганки, которая ещё до Костиного отъезда сказала мне: «У тебя судьба — светловолосый». Я тогда рассмеялась: «Врёшь ты всё!» У Кости ведь тёмные волосы были. Оказалось, правда. Саша-то мой русоволосый был.

Дорогая мама, любимая бабушка и прабабушка! С праздником тебя! Желаем тебе здоровья крепкого и долгих лет жизни. Спасибо тебе за любовь и взаимопонимание, заботу и самопожертвование… Благодаря тебе мы, твои дети, получили образование и нравственную установку в жизни. Ты воспитала хороших и добрых детей, заботливых внуков и прекрасных правнуков. Спасибо тебе. Несмотря на испытания и невзгоды, у тебя всегда находились теплота и нежность для нас.

Долгих лет и крепкого здоровья тебе, родная.

Дети, внуки, правнуки.

Окончив училище, Костя женился. Женой его стала моя подружка. Сказал, что выбрал её потому, что зовут и величают её так же, как меня. Страдал очень. Да и Вале радости мало было. Жаловалась свекрови со слезами: «Целует меня Костя, обнимает, милой Валентинкой называет, а я ведь чувствую, что это он не меня, а ту Валю целует». Несколько лет спустя увидела меня Костина мама — я шла с новорожденной дочкой и старшим сыном — и говорит: «Валя, а ведь и с детьми берут. Костя очень переживает». Промолчала я на это. Да и что было говорить.

Жизнь шла своим чередом. Видя, как страдает Костя, старший брат уговорил его продать дом и переехать к нему в Томск. С тех пор я его больше не видела.

Да, я продолжала любить Костю. Но это была и остаётся только моя боль. Саша знал об этом, но никогда, ни одним словом не упрекнул меня. Он очень сильно любил меня, в детях души не чаял. А уж они как любили его! Саша был очень хорошим мужем и отцом, добрым и заботливым, всегда старался порадовать чем-нибудь. Если мы в деревне жили, он рано утром обязательно в лес сбегает и нам с дочкой цветов принесёт.

Я искренне уважала его, благодарна ему за всё. Никогда не обижала его. В трудную минуту всегда была рядом. Когда получил серьёзную травму и попал в больницу, я ни на минуту не оставляла его, выходила всё-таки. Я ведь боевая была, решительная. Однажды смогла предотвратить взрыв на заводе, когда в цехе ядохимикатов, где я работала мастером, прорвало трубы. При намокании некоторые вещества там могли взорваться. Начальник цеха отмахнулся от меня, и я пошла к директору завода. Мгновенно меры приняты. А мне присвоили звание «Лучший по профессии».

18 лет назад мой муж трагически погиб. Ехал на велосипеде, упал — и мгновенная смерть. Виском ударился об острый камень. И так мне стало тошно одной. Почувствовала, нужно поменять что-то. Попросила детей купить мне дом в деревне. Так я оказалась в Богдановке. Вот уже лет шесть я — на социальном обслуживании. Последние два года ко мне ходит **Света Прыткова**. Со здоровьем у меня немало проблем, поэтому без помощи соцработника я никак не могу. Она и в доме уберётся, и продукты принесёт, и на огороде поможет, и одиночество моё скрасит. Дети, конечно, почти каждый выходной приезжают, а вот в будние дни Света — моё спасение.

И всё в моей жизни сейчас хорошо. Только вот до сих пор болит душа о Косте. Часто вижу его во сне плачущим. Не знаю, жив ли он. Наверное, не суждено нам уже свидеться. А так хотелось бы».

Женские судьбы

«Я всю себя отдавала людям»

Вспоминая о том, как сложилась её жизнь, Людмила Николаевна Краснова с полным правом может сказать: «Я всю себя отдавала людям». Где и кем бы она ни трудилась, всегда была в гуще событий, всегда брала на себя самое трудное и сложное. В ней жила неутолимая жажда нового, интересного, значительного. Ей всегда хотелось как можно больше узнать и успеть. Её жизненная энергия была неисчерпаема.

Работая после окончания техникума на железной дороге, училась в вечерней школе, возглавляла комсомольскую организацию станции Кротовка, была членом бюро райкома комсомола. Её организация была «кипучей и могучей». Она насчитывала почти сто комсомольцев, которые постоянно были вовлечены в какие-то мероприятия. Так продолжалось 16 лет. И вдруг райком партии предлагает Людмиле Николаевне перейти в Дом пионеров, понимая, что её блестящие организаторские способности принесут там огромную пользу. Что было делать? Зарплата на первых порах там будет 57 рублей, а на железной дороге она получала 170. У неё — семья, в которой подрастали двое сыновей. И всё же Людмила Николаевна решилась на то, чтобы резко изменить свою жизнь — пошла работать в Дом пионеров методистом. Поступила в пединститут, на заочное отделение факультета химии и биологии.

Когда училась на втором курсе, в Кротовке открыли птицефабрику. Построили ведомственные ясли, но никак не могли открыть их — не хватало мебели и оборудования. И заместитель главы района просит Людмилу Николаевну стать заведующей этими яслями, чтобы наконец-то ввести их в строй. «Кроме тебя, никто не справится с этим», — убеждал он. Ценой огромных усилий одну группу открыли, а вторую — никак. И тогда Людмила Николаевна пошла к директору птицефабрики и в буквальном смысле упала перед ним на колени. Это был жест отчаяния, но результат не заставил себя ждать: через три дня привезли всё, что нужно было для второй группы.

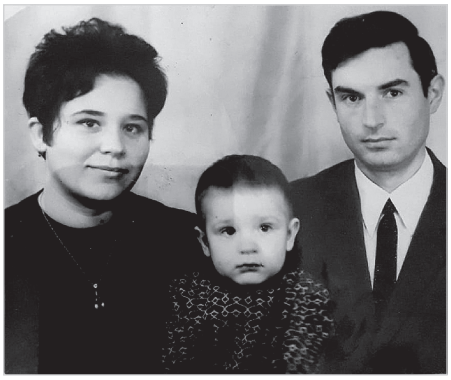

Три с половиной года проработала она заведующей. Всё было отлажено, дети и родители были довольны. И Людмиле Николаевне стало скучно. Неожиданно директор школы позвал её вести уроки химии и биологии. Согласилась. Нагрузка была огромная — 40 часов в неделю. «Я всеми ночами готовилась к урокам. Спала по два-три часа. Муж с пониманием относился, он ведь тоже в школе работал. А вот сыновья до сих пор сетуют: «Мы у тебя были брошенные — то у тебя комсомол, то субботники, то мероприятия. Мы тебя дома и не видели».

В 1992 году не стало ни комсомола, ни пионерии. Директор Дома пионеров, не понимая, как можно и нужно работать в новых условиях, ушёл на пенсию, и заведующая районо пригласила на эту должность Людмилу Николаевну. Почти сразу её послали в Москву. Там проходил семинар, на котором обсуждали, как теперь должны работать детские общественные организации. Участниками этого семинара были и руководители недавно созданных политических партий. Вернувшись, Людмила Николаевна так интенсивно стала вести эту работу, что уже через месяц в Кротовке было 100 детских кружков. Накоплен был огромный опыт, и в апреле 93-го она вновь едет в Москву, чтобы поделиться им, узнать что-то новое для себя. Приехала из столицы полная идей и планов, с воодушевлением стала воплощать их в жизнь. «В это время я возвращалась домой ближе к полуночи, потому что ещё в вечерней школе уроки вела, — вспоминает Людмила Николаевна, — но такая плодотворная работа была оценена по достоинству: через семь лет по итогам аттестации нашему Дому пионеров была присвоена первая категория, в нём был открыт методический центр. В 2004-м году началась реорганизация таких учреждений, наш Дом пионеров стал филиалом кинель-черкасского, ожидались сокращения. Мне уже было 54 года, у меня был тяжело болен муж — он перенёс инсульт, поэтому я решила уволиться.

К тому времени я уже серьёзно занималась краеведением, у меня был собран интересный материал, в том числе о земляках, прошедших Великую Отечественную войну. Эти материалы вошли в книгу «Судьбы, опалённые войной». Сейчас уже готов к изданию её третий том, в котором будет рассказано и о кротовчанах, воевавших в Афганистане. Одновременно я работаю над очередным томом «Белой книги».

Да, я прожила бурную жизнь, всю себя отдавая людям. И я ни о чём не жалею. Когда муж умер, мне предлагали руку и сердце, но я сказала: «Нет, такую меня выдерживал только Пётр Иванович».

В последние годы стало здоровье подводить, понадобилась помощь соцработников. Они у нас в Кротовке хорошие. Одно время у меня была **Наташа Андреева**, последние три года — **Оля Наумова**. Это моя бывшая ученица. Училась она в том самом боевом и деятельном классе, где я была классным руководителем. Оля и сейчас такая же — энергичная, трудолюбивая, всё у неё получается легко и быстро. Вот так причудливо в жизни складывается: когда-то я помогала Оле расти, взрослеть, учиться, а теперь она стала моей помощницей».

Дорогая мама, бабушка, поздравляем тебя с праздником 8 Марта. Желаем тебе здоровья, процветания. Ты много отдаёшь сил на благо нашего села, делаешь всё, чтобы жители знали и помнили историю Кротовки. Мы тобой гордимся и любим тебя.

Всегда от радости цвети,
Лишь улыбайся, не грусти.
Желаем счастья тебе, мама,
Будь яркой и красивой самой.

Дети и внуки.

Женские судьбы

Я счастливая женщина

Анна Петровна познакомилась со своим будущим мужем Геннадием Фёдоровичем Вессер в сельском клубе, куда она пришла с подружкой, для которой пыталась найти жениха.

«Она такая неряха была, — вспоминает Анна Петровна, — бывало, постирает платье, повесит его на забор, а когда оно высохнет, так прямо с забора неглаженое и одевает. Мне это так странно было. Мама с ранних лет прививала нам любовь к чистоте и порядку. Ну вот, пришли мы в клуб, танцуем. Стала замечать, что в нашу сторону то и дело смотрит высокий, светловолосый парень. Он видный такой, на него трудно было не обратить внимания. Но я стараюсь не принимать его взгляды на свой счёт — мы же с другой целью сюда пришли. Танцы закончились, мы домой пошли. Подружка мне про своего ухажёра что-то радостно рассказывает, который её то и дело приглашал, а я почти и не слышу её — такое волнение непонятное охватило, словно предчувствие чего-то хорошего и важного. На мостике через речку нас двое парней догнали — подружкин ухажёр и тот светловолосый, что в клубе всё смотрел на нас. Тут уж я хорошенько разглядела, какой он статный, представительный, интеллигентный. В нём чувствовалась крепкая, добротная порода. Видно было, что он намного старше меня (как оказалось — на девять лет), что он воевал — военная выправка ещё сохранилась. А мне в ту пору девятнадцать лет едва исполнилось, поэтому немудрено, что я ещё больше разволновалась.

Проводили мы подружку. Пока о чём-то разговаривали, я незаметно — за дом и бежать. А Гена догнал меня и больше уже не отпускал. Стали мы встречаться. Моя мама настороженно приняла его поначалу, так я тайком на свидания бегала. Зато потом, когда поближе узнала, она души в нём не чаяла. Вот на одном из первых свиданий

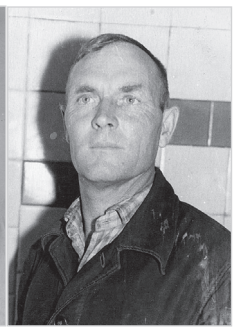

сидим мы на лавочке, подходят двое наших парней деревенских, смотрят на Гену грозно и выразительно. А он как раз закурить собирался и спокойно так огонька у них попросил. Они сказали, что нет у них, а сами отошли чуть в сторону и начали демонстративно прикуривать. «Ребята, ну что же это вы? Зачем обманывать-то», — говорит им Гена, вставая. Глянули они, какой он большой да крепкий, и бежать со всех ног. Один из них моим воздыхателем давним был, пришёл драться с Геной, чтобы меня отбить. Но, видно, не рассчитал своих сил. И я даже не столько о физической силе сейчас говорю. Гена внушал огромное уважение. Он всегда был спокоен и невозмутим, поэтому очень убедителен. Он очень любил людей, всегда и всем старался помочь. Жил радостно и распахнуто. Но главной любовью всей его жизни была я и наши дочери. 70 лет я прожила с ним, как у Христа за пазухой. Моя женская судьба счастливо сложилась. Гена очень хороший человек, таких поискать — и не найдёшь. Но так уж устроен мир, что без завистников, к сожалению, не обошлось. Что тут поделаешь? Старались не обращать на это внимания.

Гена был не только замечательным мужем и отцом, но и прекрасным специалистом, талантливым изобретателем. Он придумал такое приспособление, которое очень помогало в ремонте локомотивов. За это ему премию дали —100 рублей. По тем временам — большие деньги. На торжественном собрании начальник депо искренне благодарил Гену, долго не отпускал его со сцены, жал ему руку и восхищался этим изобретением. Мой муж — из поволжских немцев, всегда и во всём был педантичен, аккуратен, рационален, что очень помогало ему в работе.

А ещё он обожал рыбалку и охоту. В этом тоже был удачлив. Лишь однажды удача отвернулась от него. По дороге на рыбалку они с другом попали в аварию. У Гены был сложный перелом обеих ног. Больше месяца мы пролежали с ним в больнице. Выходила я его.

Гена прожил долгую и хорошую жизнь. Умер он 10 марта 2018 года в возрасте 98 лет. Чувствуя приближение смерти, всё переживал, что омрачит нам с дочками праздник, — каждое 8 Марта будем с грустью вспоминать о нём.

Сейчас и я совсем старая — 93 года уже. Очень тоскливо мне без Гены. Дочери и внуки, конечно, поддерживают, навещают. Светлана в Смышляевке живёт (её Гена в честь дочери Сталина назвал), Наташа — в Калининграде. Но без помощи соцработника мне не обойтись. Моя **Галя Садовникова** — замечательный человек. Мы давно знакомы. Ещё когда Гена был жив, мы с ним на обслуживании у неё были. У меня очень больные ноги, из дома я не выхожу, поэтому Галя — моя палочка-выручалочка. С ней спокойно и надёжно. Когда она в отпуске или на больничном, очень скучаю о ней. Вот придёт она, мы обязательно про Гену поговорим, повспоминаем. Вроде, и легче на душе сделается».

8 Марта наступает,
Тебе я, мамочка, желаю
Тепла и нежности в глазах,
Чтоб слёз ни капли на щеках.
Улыбку светлую и милую,
Здоровья, счастья пожелаю.
Тебя я, мама, обожаю.

Дочь Светлана.

****

Бабуля милая, любимая,
Самая красивая —
Руки золотые, глазки молодые.
Будь всегда счастливой,
Мудрой и красивой.
С праздником, родная,
Нежно поздравляем.

Внуки, правнуки.

****

Мамочка, поздравляю тебя с 8 Марта. Желаю тебе здоровья и долгих лет жизни. Живи долго и радуй нас — твоих детей и внуков.

Дочь Наташа.

Поздравляем!

От всего сердца поздравляю свою любимую мамочку Любовь Владимировну Платонову с 8 Марта.

Дорогая мамочка, пусть счастье сопровождает тебя всегда. Оставайся такой же доброй, мудрой и понимающей. Для меня ты — поддержка и опора. Я тебя очень люблю. Нет в мире человека дороже и ближе, чем мама. И я не устану никогда благодарить тебя за то, что ты сделала для меня.

С праздником, любимая.

Дочь Татьяна.

****

Любовь Ивановну Буслаеву поздравляют с 8 Марта её дети.

Мама, дорогая наша, любимая, с праздником тебя!

Пусть будет в жизни всё прекрасно,

А слёз не будет никогда.

Пусть будет всё светло и ясно,

Хоть жизнь порою и сложна.

Мы все — и брат, и две сестрички —

За всё тебя благодарим:

За детство в радости, за счастье.

Пусть Бог всегда тебя хранит.

Выздоравливай. Мы рядом с тобой. Мы любим тебя.

Дорогая, любимая Ажека!

Поздравляю тебя с самым солнечным весенним праздником — 8 Марта. Желаю тебе кавказского долголетия, семейного благополучия, а самое главное — очень крепкого здоровья. Оставайся всегда такой же гостеприимной, самой доброй и классной Ажекой на свете. Удивляй своими вкуснейшими булочками, пирогами и, конечно же, пиццей.

Пусть всё так же с радостью и удовольствием тянутся к тебе твои дети и внуки.

Спасибо, что ты у меня есть. Я тебя очень и очень люблю.

Внук Тимур.

****

Валентину Васильевну Шепелеву поздравляет её дочь Елена.

Дорогая мама, поздравляю тебя с 8 Марта. Желаю тебе самого весеннего настроения, вечной молодости, бесконечного счастья и крепкого здоровья. Пусть все цветы мира расцветают для тебя, а на лице всегда будет улыбка. Я люблю тебя.

****

Татьяну Максимовну Никитину поздравляет её дочь Наталья.

Милая мамочка, поздравляю тебя с Международным женским днем. Ты у меня самая добрая, самая нежная, самая лучшая. Хочу, чтобы ты всегда улыбалась, никогда не унывала. Желаю тебе крепкого здоровья. Надеюсь, что скоро будем видеться без всяких преград. Я люблю тебя.

****

Надежду Алексеевну Втулкину поздравляют с 8 Марта её дочери, зятья, внуки и правнуки.

Дорогая, любимая мамочка, бабуля, прабабушка! С праздником тебя! Желаем тебе от всей души здоровья и долголетия. Как весна приносит радость, пусть так же радует тебя каждая прожитая минутка. Прости, мамочка, что не можем быть с тобой каждый день, но мы о тебе помним всегда и очень-очень любим.

Мамочка, ты нам очень нужна.

С праздником тебя, родная.

Валентину Сергеевну Полозюк поздравляет её дочь Ольга.

Мамочка, любимая, с праздником тебя! Самою счастливою будь ты у меня! В женский праздник хочется счастья пожелать! Все пускай исполнится и не унывать!

****

В День 8 Марта свои самые нежные поздравления я адресую любимой тёте Лидии Матвеевне Мосейчук. Как хорошо, когда рядом — такой добрый, любящий человек, с которым приятно встречаться и можно говорить обо всём.

Тётя Лидушка, ты моя радость и опора, мой тыл и верное плечо. Тебе дарю я эти поздравленья, ведь нет у меня человека ближе и родней.

Пусть сбудется всё, о чём ты мечтаешь,

Чего тебе в жизни сейчас не хватает.

Покой в твоём сердце пусть будет всегда,

Желаю много счастья, удачи и добра.

Моя оптимистка, певунья моя, тебя обнимаю, сердечно любя.

Татьяна.

Учредитель:	Редактор	Наш адрес:	
Автономная некоммерческая организация «Центр социального обслуживания населения Восточного округа»	Татьяна Пахомова. E-mail: pahomova@csonvo.ru.	446431, г.о. Кинель, ул. Деповская, д. 28. Телефон: 8 (84663) 2-16-54. E-mail: info@csonvo.ru.	Выходит 1 раз в месяц. Бесплатно. Тираж 500 экз. Заказ № 463. Печать ООО «ОПТИМА-ПРИНТ» 443114, г. Самара, пр-кт Кирова, 387, ком. 3